ACHD

Pfarrbrief zu Weihnachten 2023

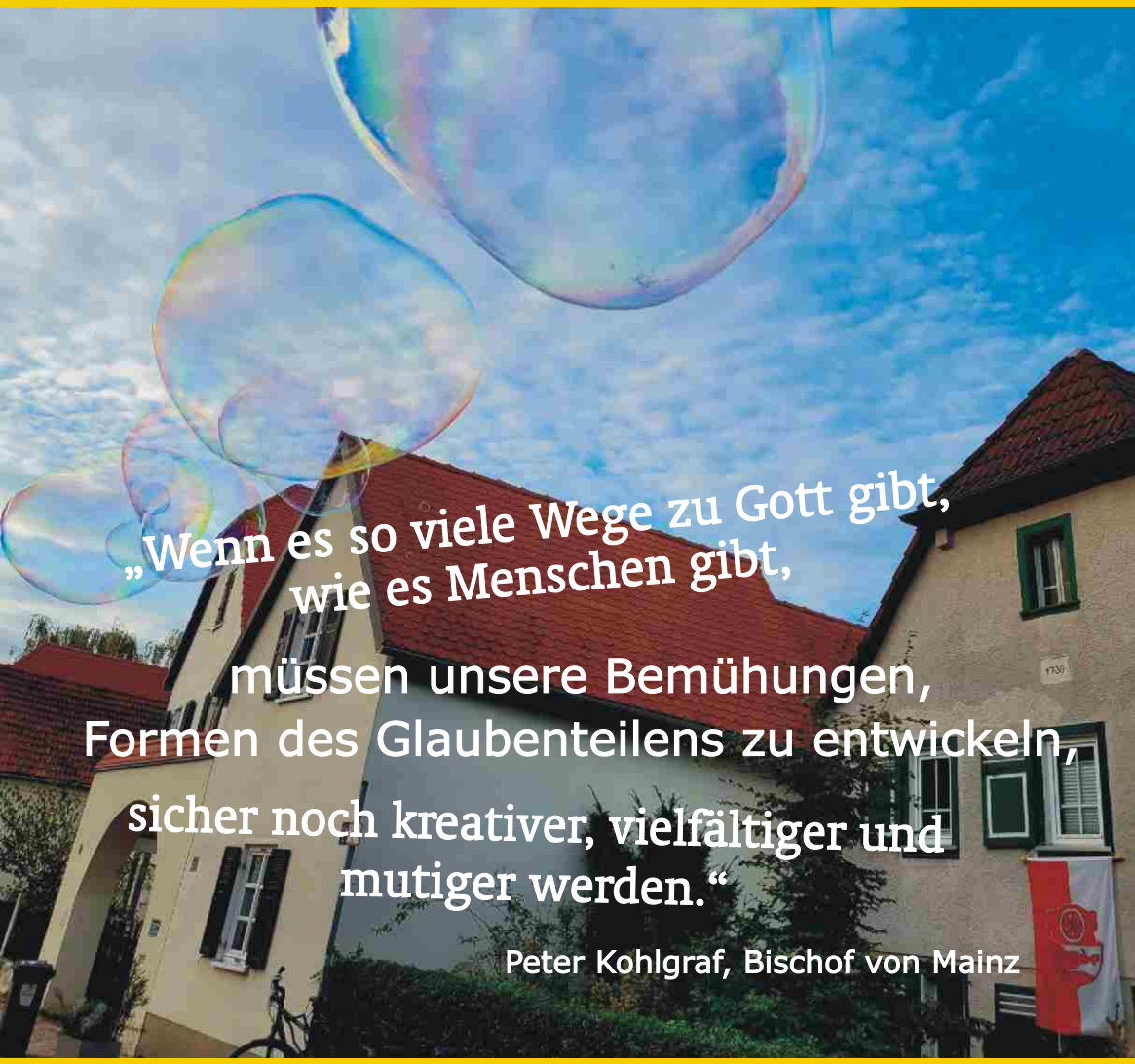

Katholische Pfarrgemeinde Heilige Dreifaltigkeit - Auferstehung Christi

Rüsselsheim - Haßloch - Dicker Busch

„Lieber guter Nikolaus, ich stell Dir meinen Stiefel raus …“

Ein gutes Jahr sind wir im Pastoralraum MainWeg nun miteinander unterwegs: in unseren Gemeinden und an den unterschiedlichen Kirchorten – mit bereits vertrauten Menschen und mit solchen, die wir neu kennenlernen durften, über Höhen und Tiefen, auf krummen und geraden Wegen.

Angesichts der Adventszeit und all ihren besinnlichen Bräuchen, und am Ende dieses Jahres, wagen wir den Blick zurück … und fragen uns: **Welche Schuhe stellen wir denn nach diesem gemeinsamen Jahr auf dem „Pastoralen Weg“ am Nikolausabend vor unsere Türen?** Unsere Schuhe wählen wir ja aus je nach Anlass oder Witterung, aber auch nach der Beschaffenheit des Weges, den wir zu bewältigen haben.

In unseren verschiedenen Projekt- und Arbeitsgruppen gab es ganz unterschiedliche Anforderungen, die der Weg bereithielt, und so war die **Projektgruppe Immobilien** gleichsam in Sicherheitsschuhen zur Begutachtung in den Gebäuden und Kirchen unterwegs: Sie hatte den schwierigen Auftrag, den aktuellen Zustand und mögliche Nutzungsoptionen anhand von Bewertungskriterien (z.B. pastorale Nutzung, Lage, Instandsetzungsbedarf oder Energieeffizienz) zu prüfen und auf dieser Grundlage erste Ideen zu entwickeln zu der Frage: Welche Immobilien wollen wir für die Zukunft erhalten? Denn die Fülle an Häuser kann künftig nicht mehr finanziert werden: wir werden uns von Gebäuden trennen oder sie einem anderen Nutzen zuführen müssen.

Die **Projektgruppe Glaubensweitergabe** war mutig und hat – bildlich gesehen – Siebenmeilenstiefel angezogen: Durch personelle Änderungen bei den Hauptamtlichen ist es schnell notwendig geworden, in der Katechese übergreifend zu denken und, etwa im Kommunionkurs, ein gemeinsames Konzept auszuarbeiten.

Die **Projektgruppe Öffentlichkeitsarbeit** probiert zurzeit die ein oder andere Art an Schuhen aus: Viele sind hier jedoch in ihren Tanzschuhen

schon schwungvoll auf dem Internet-Parkett unterwegs – und so ist sehr schnell die gemeinsame Plattform ***www.katholisch-mainweg.de*** umgesetzt worden, die nach und nach ergänzt und professionalisiert wird. Übrigens – wir sind jetzt auch auf Instagram: pastoralraum.mainweg – folgen Sie uns schon?

Eine weitere Projektgruppe hat sich dem Anliegen **„Kirche im gesellschaftlichen Raum“** gewidmet. Die Mitglieder dieser Gruppe hatten so etwas wie die geflügelten Schuhe des Götterboten Hermes an den Füßen. Als katholische Kirche im Pastoralraum MainWeg suchen wir Kontakte zu politischen und sozialen Akteur:innen, legen Wert auf ökumenische Zusammenarbeit und pflegen den interreligiösen Dialog. Die Projektgruppe kümmert sich um die konkrete Umsetzung dieses Anliegens.

Wanderschuhe – das wäre neben Rucksack, Landkarte und Kompass ein wichtiger Teil der Ausrüstung für die neu gegründete **Projektgruppe Sozialpastoral**. Zu den Menschen zu gehen: wahrzunehmen, wo es Bedarfe und wo es Ressourcen gibt – das soll in einem ersten Schritt eruiert werden. Hier ist auch ein Kompass des Herzens gefragt!

AG der Religionslehrer:innen hat sich zum Ziel gemacht, eine stärkere Vernetzung zwischen Religionsunterricht / Schule und Gemeinde zu etablieren. Kindern, Jugendlichen und ihren Lehrer:innen das Erleben von Kirchenräumen zu ermöglichen – vielleicht passt da ja einfach ein Turnschuh?

Natürlich haben wir am MainWeg auch einen **Jugendrat**. Die Jugendlichen tragen natürlich coole Sneaker, mit denen sie gerne durchs Leben gehen.

Inzwischen hat die **AG der Sekretärinnen** einige erste organisatorische Dinge untereinander abgestimmt. Herr Grosse, unser neuer Verwaltungsleiter, hat seine Arbeit aufgenommen: Wir wünschen ihm von Herzen, dass sein neuer Schuh gleich passt und er sich auf den Wegen am MainWeg schnell auskennen lernt.

Eher so etwas wie Gummistiefel haben die Mitglieder der **Pastoralraumkonferenz** im September 2023 gebraucht – bildlich gesehen: Die Mitteilung der diözesanen Koordinierungsstelle für den Pastoralen Weg, dass die Neugründung der Pfarrei am MainWeg erst 2027 vollzogen werden kann, hatte zu einer Flut an Emotionalität geführt, durch die wir „einfach durch mussten“.

Ohne unsere **Steuerungsgruppe** würde vieles nicht laufen. Sie ist damit betraut, die Prozessgestaltung und den Zeitplan im Blick zu halten sowie die Entscheidungsfindung zu einzelnen Themen zu fördern. Sie sorgt für eine gute Kommunikation des Prozesses und für die Entwicklung eines zukunftsfähigen Pastoralkonzepts. Die Mitglieder dieser Gruppe müssen sich manchmal ganz schön „warm anziehen“ – wie wäre es da mit schönen, gefütterten Winterstiefeln für den Weg?

Und nun?

„Leg deine Schuhe ab; denn der Ort, wo du stehst, ist heiliger Boden!“ (Ex 3,5b)

Voller Dankbarkeit können wir diese Schuhe am Nikolausabend nun ablegen: vor unsere Tür stellen, damit sie gefüllt werden – mit Segen! Denn: Wo immer wir am Ende des Jahres stehen, genau da ist „heiliger Boden“. Gott selbst ist es, der den Boden „heiligt“ – segnet, wo es Gelingen und Erfolge gibt, heil macht, wo Verletzungen noch schmerzen, Wege bereitet, damit wir weitergehen können.

Möge daher gelten, was schon der Beter des Psalms 121 in Aussicht stellt:

„Er wird deinen Fuß nicht gleiten lassen, und der dich behütet, schläft nicht.“ (Ps 121,3a)

Silvia Wenzel, Koordinatorin Pastoralraum MainWeg

Firmkurs unter dem Motto „Trotzdem!“

Wer 15-16jährige Jugendliche zu Hause beherbergt, immer noch versucht, sie zu erziehen, sich nicht mehr wundert über ihre zuweilen unverständliche Sprache, ihre häufig wechselnden schrillen Outfits, ihre extrem coolen Freunde und merkwürdige Gewohnheiten, der weiß: Das Wörtchen **„Trotzdem“** passt zu dieser Altersgruppe.
Es passt auch zu unseren Zeiten, die mehr als gewöhnungsbedürftig sind. Ob wir wollen oder nicht, wir bekommen es mit der „Nach-Corona-Generation“, den „Fridays for Future-Sympathisanten“ und den „Nicht mehr mit dem Strom Schwimmern“ zu tun.

Wen wundert es also, dass auch der diesjährige Firmkurs anders ist als gewöhnlich? „Nur“ 15 Jugendliche haben sich angemeldet, der Start mit einem Jugendgottesdienst war echt gelungen, das erste Kennenlerntreffen hat völlig entspannt stattgefunden. Es folgte eine Firmfahrt nach Kirchähr. Viel ist noch nicht geschehen, doch es zeichnet sich bereits ab: das sind tolle junge Menschen. Lebendig, motiviert, begabt, kreativ, interessiert - trotzdem! Sozial, hilfsbereit, tiefgründig, gläubig - trotzdem!
Wir freuen uns, dabei zu sein und mit zu erleben, wie aus unterschiedlichsten Charakteren Gemeinschaft entsteht. Und wir sind sehr gespannt darauf, was sich in diesem Kurs noch alles ereignen wird.
Wir alle, Jugendliche und Erwachsene, sind zuversichtlich und freuen uns auf die Firmung am Pfingstsonntagabend 2024. Trotzdem!

Marita Bach, Gemeindereferentin

Allmächtiger Gott, Fürst und Herr des Lebens, taufe uns mit deinem Frieden. Gott, lass uns Frieden stiften und nicht den Krieg fördern. Lass uns versöhnen und nicht beitragen zu Spaltungen zwischen Menschen, Gruppen und Völkern. Erneuere unsere Herzen und Hände mit deiner Liebe und Barmherzigkeit.

Hilf uns, nicht nur über Frieden zu reden, sondern mit aller Kraft für ihn zu arbeiten. Gott, lass deinen Frieden einkehren in unsere Familie, in unsere Kirchen und in unsere Welt. Mache uns zu Werkzeugen deines Friedens, wo immer wir sind und was immer wir tun. Amen. (Auszug Ökumenisches Friedensgebet 2023)

Was entsteht neben unserem Pfarrhaus?

Im Herbst 2016 kam der Vorstand des freien Kindergartens im Hessenring auf die Gemeinde zu mit dem Wunsch, Container auf unser Grundstück zu stellen, damit der Kindergartenbetrieb in der Zeit des Abrisses und Neubaus weitergehen kann. Von dieser Idee bekam der damalige Studentenseelsorger Wind und äußerte den Wunsch, auf unserem Gelände einen Kindergarten und studentisches Wohnen gemeinsam zu verwirklichen. Für die Idee stellte sich Oliver Sixel als Investor zur Verfügung. Anfang 2017 wurde die Idee mit ersten Planungen der Stadt vorgestellt, die diesen grundsätzlich positiv gegenüberstand. Leider änderte sich dies bald und es wurden immer wieder neue Wünsche geäußert. Das Bistum wurde eingebunden, da die rechtliche Grundlage für die Trennung des Grundstückes und ein Erbpachtvertrag beschlossen werden musste. Nach vielem Hin und Her, Änderung des Bebauungsplanes und einer Neuregelung der Parkplatzsituation, der Zustimmung des Bistums konnte dann im Jahr 2022 der Erbpachtvertrag geschlossen und der endgültige Bauantrag eingereicht werden.

Ab Oktober gingen dann die Bauarbeiten los. Am 18.10. war der offizielle Spatenstich mit Vertretern der Stadt, der Firma Sixel, dem beauftragten Architektenbüro und unserer Gemeinde. Der Neubau wird nach Fertigstellung, voraussichtlich Ende 2024, den Kindergarten sowie 36 Studenten-Appartements beherbergen. Wir als Gemeinde versprechen uns von dem Neubau regelmäßige Einnahmen, die unsere finanzielle Situation verbessern helfen und durch die Kinder und jungen Leute in direkter Nachbarschaft eine Belebung unseres Gemeindelebens.

Uwe Hohmann,
Obmann Verwaltungsrat

Bericht vom Weltjugendtag 2023

Lissabon, die Hauptstadt Portugals. Genau dort haben wir mit circa 1,5 Millionen Jugendlichen den Weltjugendtag mit dem Motto „Maria Stand auf und machte sich eilig auf den Weg“ gefeiert. Papst Franziskus war natürlich auch mit dabei und hat einige Gottesdienste mit uns gehalten.

Egal wo hin man geschaut hat, jeder war mit der gleichen Mission unterwegs... Begegnen.

Begegnen.

Aus jedem Land sind Jugendliche gekommen um Ihren Glauben zu teilen. Untereinander hat man Armbänder, Postkarten, Lieblings Bibelverse und vieles mehr getauscht, damit immer ein Andenken an die schöne Zeit in Portugal besteht. Wir haben bspw. viel Zeit mit den Süd-Koreanern verbracht, da wir uns eine Unterkunft (Sporthalle) geteilt haben und haben auch viel über andere Kulturen erfahren. Umso mehr freuen wir uns auf den WJT 2027 in Süd Korea.

Kinderwortgottesdienste in ACHD

Jeden ersten Sonntag im Monat (außer in den Schulferien) bieten wir parallel zur Sonntagsmesse einen Wortgottesdienst für Kinder an. Dort werden biblische Geschichten kindgerecht dargestellt, gebastelt und natürlich auch gesungen. Wir freuen uns auf Euch!

Meike Köster und Dorothea Richter

Messdiener besuchen Barfußpfad

An einem Samstag im September trafen sich 12 Minis plus Marita und Hoddel an der Auferstehungskirche zur Abfahrt nach Bad Sobernheim. Nach gut einer Stunde Fahrt war das Ziel erreicht. Dort angekommen gab es erst mal eine Stärkung in Form von wunderbar schmeckenden Frühlingsrollen (ca. 200 Stück - dank an Frau Le). Zum Glück hatten die Minis einen spätsommerlichen Tag erwischt. Wie der Name schon sagt musste der Weg barfüßig bestritten werden und kurze Kleidung wurde auch angezogen. Später musste nämlich noch die Nahe durchquert werden, die eine relativ starke Strömung hatte. Dies wurde von allen Minis aber souverän gemeistert. Auf dem Weg gab es zahlreiche Hindernisse zu erklimen und Spielplätze zu erkunden. Der Eiswagen zwischendrin durfte natürlich auch nicht fehlen. Am Ende der gut dreistündigen Tour ging es nochmal über die Nahe - diesmal mit Muskelkraft. Ein eisernes Boot musste mittels Seil über die Nahe gezogen werden. Danach fuhr man wieder nach Rüsselsheim wo es zur Stärkung noch eine Pizza für alle Minis gab. Zum Abschluss des rundum gelungenen Tages wurde die Messe in der Dreifaltigkeitskirche besucht - sehr zur Freude der dortigen Kirchenbesucher. Alle Minis waren sich einig, dass das sicher nicht der letzte Ausflug war.

Als ob Sterne zu spät kämen...

Unser Krippenspiel hat dieses Jahr das Motto **„Als ob Sterne zu spät kämen...“** und wird an Heiligabend um 15 Uhr in Auferstehung Christi aufgeführt! Probetermine voraussichtlich:
1. Probe Montag 11.12. um 17 Uhr, 2. Probe Mittwoch 20.12. um 17 Uhr in der Kirche AC, Rückfragen an unsere Gemeindereferentin Marita Bach
Die Generalprobe ist für Samstag, 23.12.23 um 10 Uhr geplant.
Interessierte Kinder können sich jederzeit melden!!!

20*C+M+B+24

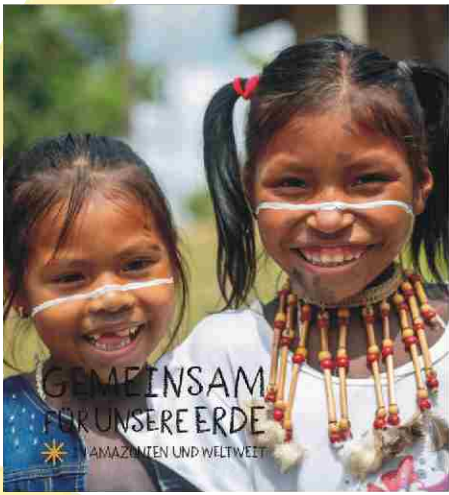

„Gemeinsam für unsere Erde, in Amazonien und der Welt“ lautet das Motto der Sternsinger 2024. Am Samstag, den 6. Januar um 18.30 Uhr findet die Aussendung in der Vorabendmesse in HD statt. Die Besuche in den Häusern sind zwischen Mittwoch und Freitag geplant. Listen werden ausliegen! Am Sonntag, den 14.01.24, werden die Sternsinger im Gottesdienst um 10 Uhr in AC empfangen!
Der Sternsinger-Aktionsnachmittag ist am Freitag, 15.12.23, von 15 bis 18 Uhr im Gemeindezentrum in der Thüringer Straße.

Der neue Kommunionkurs hat begonnen

Am Samstag, den 4.11.23 trafen sich zum ersten Mal die neuen Kommunionkinder unserer Gemeinde. In lockerer Atmosphäre erkundeten sie unser Gemeindezentrum und bei Gemeinschaftsspielen lernten sich die Kinder kennen. In diesem Jahr haben sich 15 Kinder zum Kurs angemeldet. Er wird von Birgitta Hanke, Sandra Ankiel und als guter Geist im Hintergrund von Rita Schwarz begleitet. Die Leitung des Kommunionkurses hat Diakon Hanke, der auch als Gruppenleiter mitwirkt. Die Gruppenstunden finden jeweils Dienstag (nicht in den Ferien) statt.

Ausblick 2023/2024

02./03.12.	Haßlocher Weihnachtsmarkt
17.12.	17 Uhr Bußgottesdienst in HD
	18 Uhr Konzert des Vocalensemble in AC
23.12.	18.30 Uhr Vorabendmesse zum 4. Advent
24.12.	15 Uhr Kinderkrippenfeier in AC
	17 Uhr Familienchristmette in AC
	21.30 Uhr Nachtchristmette in HD
25.12.	10 Uhr Hochfest in AC
26.12.	8.30 Uhr Frühmesse zum Fest in HD
	10 Uhr Heilige Messe zum Fest in AC
30.12.	18 Uhr Heilige Messe zum Jahresabschluss in HD
31.12.	10 Uhr Jahresabschlussmesse in AC
01.01.	18 Uhr Heilige Messe zum Jahresbeginn in AC
06.01.	18.30 h Heilige Messe mit Aussendung der Sternsinger in HD
14.01.	10 Uhr Feierlicher Abschluss der Sternsingeraktion in AC
07.02.	Kinderfastnacht in AC
14.02.	18 Uhr Beginn der österlichen Bußzeit – Aschermittwoch in AC
17.03.	PGR-Wahl
19.03.	Heiliger Josef – Großes Gebet in St. Josef
24.03.	10 Uhr Palmsonntag, mit Prozession in AC
28.03.	20 Uhr Abendmahlfeier AC
29.03.	10 Uhr Kinderkreuzweg in AC
	17 Uhr Karfreitagsliturgie in AC
30.03.	11 Uhr Segnung der Osterspeisen in AC
	19.30 Uhr Feier der Osternacht in AC
31.03.	10 Uhr Hochfest der Auferstehung in AC
01.04.	8.30 Uhr Frühmesse – Ostermontag in HD
	10 Uhr Hochamt mit Osterkörbchen in AC
07.04.	10 Uhr Erstkommunion in AC

Impressum:
Katholische Pfarrei Heilige Dreifaltigkeit und Auferstehung Christi,
Thüringer Straße 15-17, 65428 Rüsselsheim, www.achd.de
Weihnachtspfarrbrief 2023, Auflage: 2.500, www.kunja.de